15、第一个标准化期货合约——

特级铝期货标准合同

1992年10月，
深圳有色金属交易所推出了
中国资本市场第一个标准化期货合约——
特级铝期货标准合同。

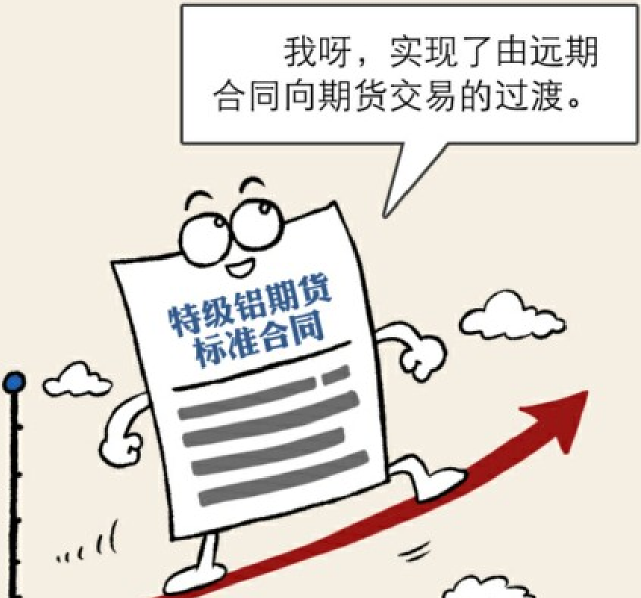
我呀，实现了由远期合同向期货交易的过渡。
特级铝期货标准合同

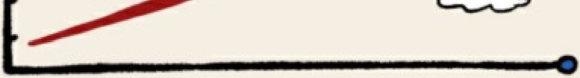

16、郑州商品交易所正式推出

规范化的期货交易

在现货交易成功运行两年多以后，
在郑州粮食批发市场的基础上，
郑州商品交易所于1993年5月28日
正式推出规范化的期货交易。

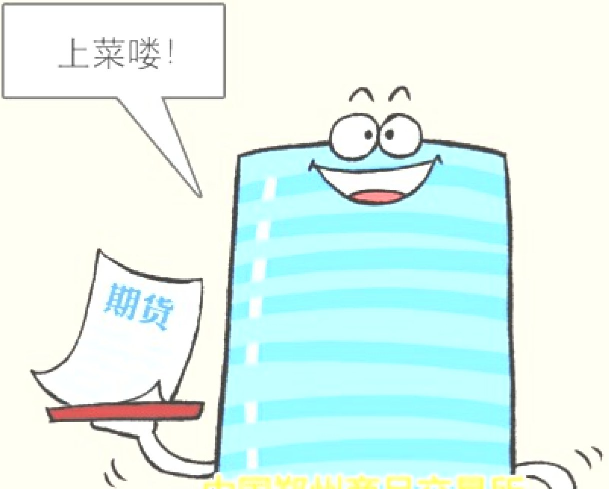

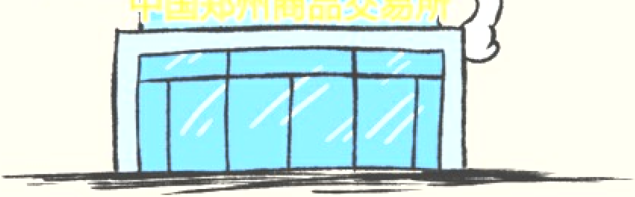

17.第一只H股——

青岛啤酒

1993年7月15日，
首家H股公司——青岛啤酒股份有限公司
发行的H股在香港联交所上市，
中国企业利用海外上市扩宽企业融资渠道，
提高国际竞争力。

我的目标，是星辰大海。

18.第一个成份指数——深证成指

深证成指是在深交所上市的A股公司中，按一定标准筛选有代表性的上市公司作为样本股的成份股指数。

1995年1月23日，

在当时深交所上市的100多家上市公司中

选取了40只股票作为样本股。

我将为你们中的40位优秀选手转身，I want you！
深证成指样本股
海选
股票好样本
1995

深证成指发布之初就肩负

深圳证券市场标尺指数的功能定位，

也是中国证券市场中历史最悠久、
数据最完整、影响最广泛的指数之一。

19.第一家实现无形交易的交易所——深圳证券交易所

深沪交易所成立之初，
均采用交易大厅有形席位的交易模式。
各证券公司派驻相应出市代表（红马夹），
负责接收场外委托单，
高峰时期深交所的席位近600个。

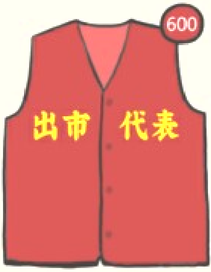

1992年后，随着电子通信网络的迅速发展，
证商营业部开始与交易所计算机系统联网，
曾经通过电话委托的交易

逐渐被网上交易系统所取代，

实现运作无大堂化。

证券经营机构不必再派“红马甲”进场，

无形席位出现。

1997年6月2日，

深交所取消了所有场内有形交易席位，

全部采用无形席位。

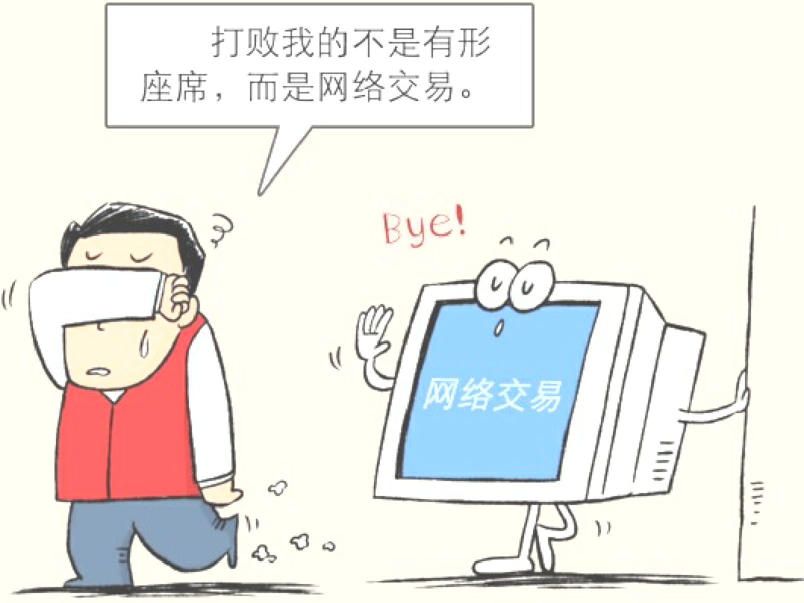
打败我的不是有形座席，而是网络交易。
Bye!
网络交易

“红马甲”的离开也标志着深交所A股市场
完全实现无形化交易模式，
步入了新的征程。

20、首批规范化的证券投资基金——基金开元、基金金泰在深沪证券交易所挂牌上市

1997年10月，
《**证券投资基金管理暂行办法**》出台，
中国证券投资基金进入规范发展阶段。

该暂行办法对证券投资基金的设立、募集与交易、基金托管人、基金管理人和基金持有人的权利和义务，投资运作与管理等都作出了明确的规范。

1998年3月，金泰、开元证券投资基金设立，
并于1998年4月在深沪交易所挂牌上市，

标志着规范的证券投资基金

开始成为中国基金业的主导方向。

彩旗招展，锣鼓喧天，
人海人山，宣布开张。
Duang!

21、《证券法》颁布

《中华人民共和国证券法》

由第九届全国人民代表大会常务委员会
第六次会议于1998年12月29日修订通过，
自1999年7月1日起施行。

这是中国资本市场**第一部基本大法**，
结束了资本市场基本法律长期空白的状态。

资本市场法制建设
进入一个新的阶段。
隆重登场!
中华人民共和国
证券法

22、合格境外机构投资者（QFII）

制度启动

2002年11月8日，
中国证监会和中国人民银行联合下发
《**合格境外机构投资者境内证券投资管理暂行办法**》，
标志着**QFII制度**在中国内地的确立和实施。

所谓QFII制度，即**合格的外国机构投资者制度，是指允许经核准的合格外国机构投资者，在一定规定和限制下汇入一定额度的外汇资金，并转换为当地货币，通过严格监管的专门账户投资当地证券市场，其资本利得、股息等经批准后可转为外汇汇出的一种市场开放模式。**

欢迎来到刺激战场。

作为一种引进外资，开放资本市场的过渡性安排，QFII的根本目的在于吸引更多的资金进入我国资本市场。

允许外资直接投资国内证券，
尤其是在中国资本项目没有完全开放，
货币没有实现完全可自由兑换的情况下，
允许一些具有较高资质和实力、无不良记录的
外国机构投资者进入中国资本市场，
在调整中国证券市场的投资主体结构，
活跃市场交易，
提高与国际证券市场关联度，
推动中国证券市场国际化

等方面具有重要意义。

23、《基金法》颁布

《中华人民共和国证券投资基金法》
是2003年10月28日
第十届全国人大常委会第5次会议通过，
自2004年6月1日起施行。

现行版本为2015年4月24日第十二届全国人民代表大会常务委员会第十四次会议修正。

C位出道!
中华人民共和国
证券投资基金法

24、股权分置改革试点启动

2005年4月29日，中国证监会发布《关于上市公司股权分置改革试点有关问题的通知》，启动了股权分置改革的试点工作。三一重工、清华同方、紫江企业和金牛能源为首批试点企业。

股权分置改革，走起！

试点F4天团

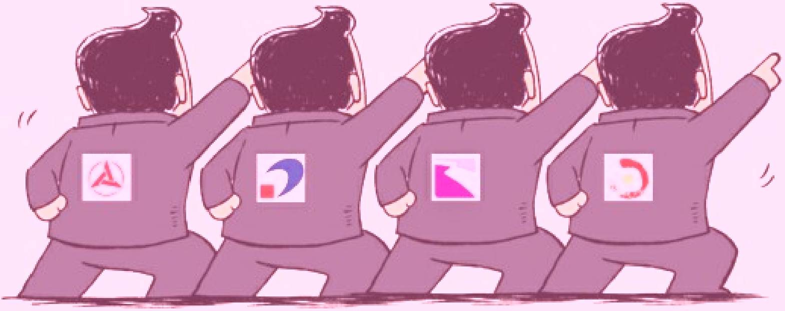

解决股权分置问题，
有利于股票市场的长远发展，
是中国证券市场自成立以来
影响最为深远的改革举措。

所谓股权分置，是指A股市场上的上市公司的股份分为流通股与非流通股。股东所持向社会公开发行的股份，且能在证券交易所上市交易，称为流通股；而公开发行前股份暂不上市交易，称为非流通股。这种同一上市公司股份分为流通股和非流通股的股权分置状况，为中国内地证券市场所独有。

股权分置不能适应资本市场改革开放和稳定发展的要求，必须通过股权分置改革，消除非流通股和流通股的流通制度差异。上市公司股权分置改革是通过非流通股股东和流通股股东之间的利益平衡协商机制消除A股市场股份转让制度性差异的过程，是为非流通股可以上市交易作出的制度安排。

25、我国公司债发行正式启动

2007年8月14日
中国证监会颁布《公司债券发行试点办法》，
2017年10月，我国第一家公司债券，
“07长电债”由长江电力发行，
其规模为40亿元，网上发行4亿元。

燃烧我的卡路里
发行规模四十亿
40亿
Xiu Xiu Xiu

开盘后瞬间发售一空。

售罄！你们都啥家庭啊，家里有矿啊？
牛！

这对于发展内地债券市场、拓展企业融资渠道、丰富证券投资品种、完善金融市场体系、促进资本市场协调发展具有十分重要的意义。

26、股指期货首批四个沪深300

股票指数期货合约上市

2010年4月16日，
沪深300股指期货合约上市交易，
首批上市合约为
2010年 5 月、 6 月、 9 月和12月合约。

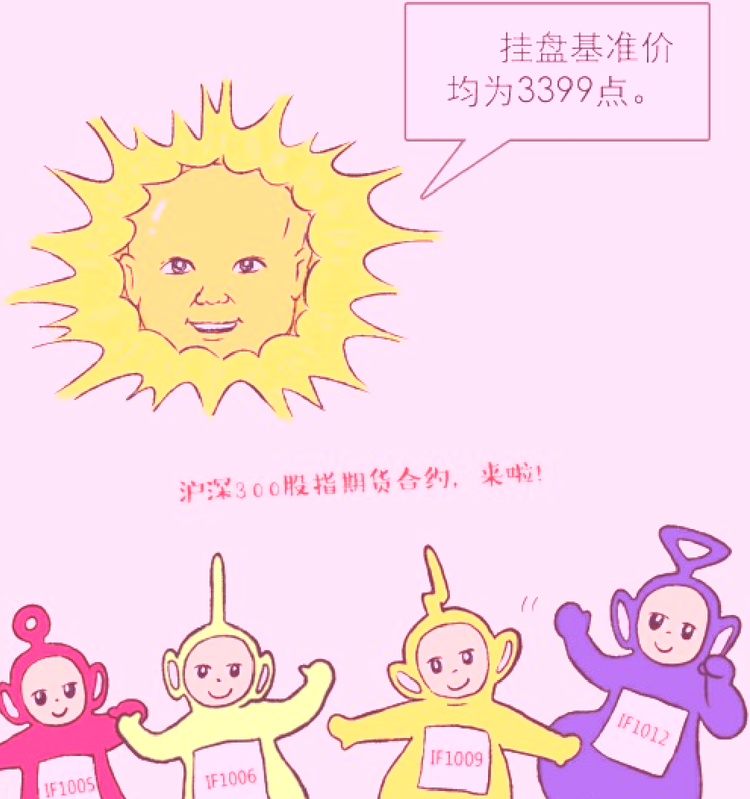
挂盘基准价均为3399点。
沪深300股指期货合约，来啦!
IF1005
IF1006
IF1009
IF1012

作为我国金融衍生品发展的里程碑、
资本市场建设中的一项重要基础性制度建设，
股指期货上市后，随着其功能的逐步发挥，
有利于形成股票市场的“内在稳定器”机制，
增加市场弹性，
形成股票市场市场化的资产价格形成机制，
完善股票市场风险管理的内在体制机制，
深化市场的功能。

27、“沪港通”“深港通”开通

2014年11月17日，沪港通正式开通；
2016年12月5日，深港通正式启动。
深圳证券交易所、上海证券交易所分别
和香港联合交易所有限公司建立技术连接，

使内地和香港投资者可以通过当地证券公司或经纪商买卖规定范围内的对方交易所上市的股票。

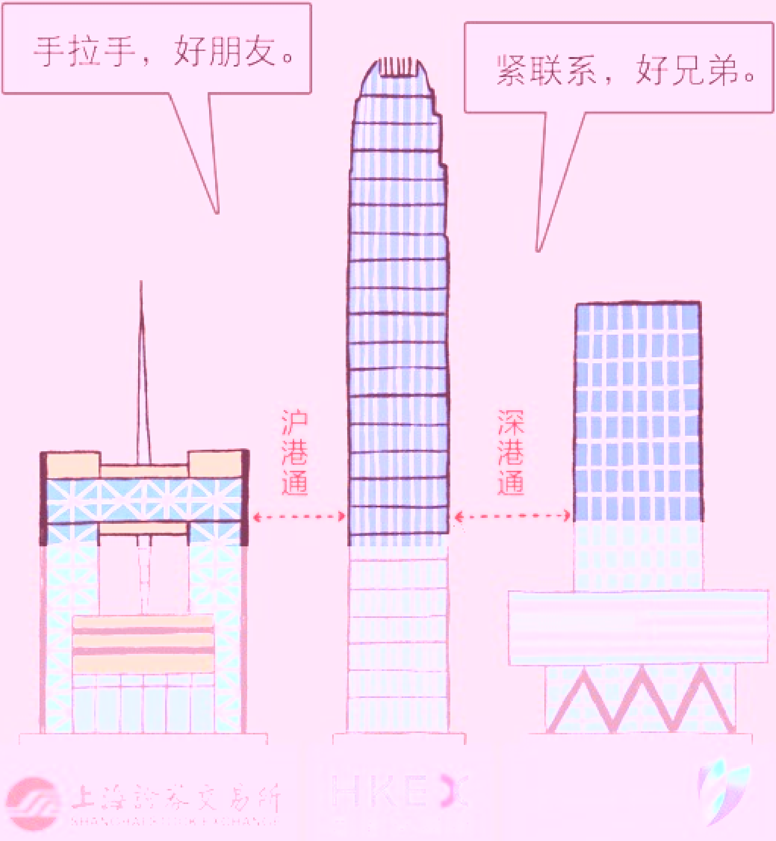
手拉手，好朋友。
紧联系，好兄弟。
沪港通
深港通
上海证券交易所
HKEX

“沪港通”与“深港通”构建了

资金双向流通机制，

加速国内证券市场与国际接轨。

28、A股正式纳入MSCI

2018年6月，

中国A股纳入MSCI新兴市场指数和

全球基准指数。

哩，这意味着中国资本市场对外开放的又一个全新的里程碑。

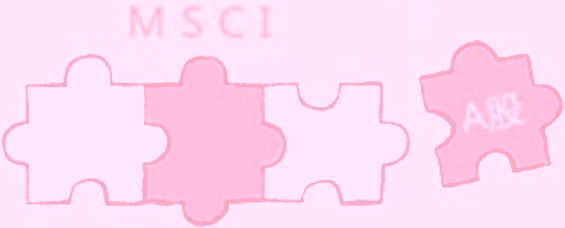

A股纳入MSCI指数将成为海外投资者进入
内地市场的一个催化剂，

中国作为全球第二大经济体，
相对应A股在MSCI的权重也会不断上升，
MSCI也将带动更多海外主动配置
资金通过沪深股通进入A股。

推进自主创新，服务中国经济，
支持中小企业，创造无限机会！

漫画 / 李强

深圳证券交易所

Shenzhen Stock Exchange